晶報

社址上海望平街 電話九三四二八號

中宣部登記證中字一二二六號

第二千九百三十號

□中華郵政特准掛號立券照按總包寄送之報紙□每日發行增刊無定□

內政部登記證警字一五二二號

廣告刊例

【特別】報頭兩面及上幅橫條價面議【普通】每格計十五字高十九字寬每期一律洋六元半格起碼如指定地位另加【新聞中縫】每格計三十字高十字寬每期洋八元【封面中縫】分格與新聞中縫同每期洋五元

定報價格

直接訂購中國境內全年四元半年二元【紀念期內特價三元】二角每月四角日本同其餘外國各埠加倍均作大洋計算報資先惠郵費在內郵票加一 分館訂購每月六角餘酌加

今日一張零售大洋二分八厘

□遊記□

□參觀吳淞礮台及遊高橋海濱浴場記（上） 啓斯

黃君性至豪邁，以爲時間尚早，與其期待異日，曷若盡此一日之興，經四人同意，遂乘市輪渡至高橋碼頭，去浴場可十里，築煤屑路，尚稱平適，市公用局備有公共汽車，搭載遊客，余輩仍跨自由車東向，行費半時，達目的地，塲位於揚子江入海處，與江北之崇明縣遙對，係興業信託公司主辦，門券售洋二角，該券可向塲內作購物用，名代價券，因優待各機關免票，故祇購兩券，塲內設備完美，如更衣室，休息所，飲食部，建築均寬敞清潔，塲外並闢有旅社餐館，供遊人食宿，海灘敷細沙石，受海水之激盪，滑軟異常，高處張小蓬帳數十座，可以任人租用，沿灘迤邐，豎木人數枝，以標示水之深淺，是日遊人不甚擁擠，舍少數國人外，率皆異國情侶，精神煥發，肌肉壯健，尤以黃髮稚子，於波浪中載沈載浮，倍極欣躍，可見外人之注重體育，與夫鍛鍊之踴躍，吾人則瞠乎其後，

□楊琮考 （萬伯先）

王國維先生有諸侯稱王說，謂古時天澤之分未嚴，諸侯在其國，自有稱王之俗，即徐楚吳越之稱王，亦沿周初舊習，不得以僭竊目之，（觀堂別集補遺）郭沫若先生謂，周金無五服五等之制，諸侯可稱王，公侯伯子無定稱，（臚舉周代各種金文爲證，（中國古代社會研究）此外在實物中尚可作證者，鄭適庵先生藏有舒王鷹王兩古鉢，考徵屬楚，舒即徐，并謂周穆王時，徐有偃王，楚熊渠當周夷王時，已立其諸子爲王，（河北博物院畫報第六十四期第二版）可徵西周之世，異姓埒庸，均自稱王，荊蠻巨魁，且王諸子，矧宗周貴冑乎，琮銘隆重，不殊鼎彝，是乃宣王封其愛子時所寵錫之物，命其子孫，傳之萬世，永寶其器，永保其國焉，嗟嗟，彼黍離離，周邦安在，當年重器，幸存人間，瓌寶也，（七月四日萬伯先于甬江）

黃家花園 滬西漕河涇

附設 **大利春菜館** 各種冷品 特製炸雞

申曲 沈桂英 沈筱英 施春軒 施文韻

曲 陸銀寶 王蘭英 侯玲寶 姚美玉

（星期六星期日晚七時開演）殺狗勸夫 （日戲）合同計

價目 日戲一角二 夜戲二角四 國產名片 電影

四明儲蓄會 特種定期儲金

金額 至少五十元 期限 至少三個月

利息 三個月五厘 六個月六厘 九個月七厘 一年八厘 二年九厘 三年一分 三年以上面訂

總會 南京路四七〇號 西門分會 [illegible] 虹口分會 北四川路一一三四號 霞飛路分會 霞飛路四一九號

代理處 四明銀行

上海老胡開文毛筆墨文具莊

本號應時潮流選辦蘇杭書畫雅扇歡迎參觀批發門售價極從廉 錦綾裱對冷箋宣紙蘇寧賬册各種紙張湖筆徽墨端歙古硯五膽藥墨天生野茄八寶印泥晶石圖章北平墨盒紫檀紅木玻璃盤面國產名磁玻璃水盂中西墨水古今碑帖學校文具應有盡有倘蒙惠顧毋任歡迎是爲啓

地址 河南路八十八號至九十號即五馬路南首棋盤街中五層樓大厦便是 電話一四四八八

請飲國產 **烟台啤酒** 滴滴都由泉水釀成 色清味醇 却暑強身

樂的能 五淋白濁一盒斷根 上海新星西藥行經理

妙特靈 去濕止癢減瘡癬

廿支裝馬拉達香烟 每包大洋一角

第廿五期航空公路建設獎券

八月七日開獎 頭獎廿五萬元

國民政府航空公路建設獎券辦事處發行

北里圖書刊物 **花間集** 清芬居士編纂 花會主人攝景 現已出版 定價二角五分

清芬居士冶遊十載熟於花叢掌故生平爲各報所寫花事文字不下數千百篇班香宋豔傳誦於時此編於「花界」「舞」「振」「百花會串」參預人物外凡北里名姝照象搜羅殆盡應有盡有由花會主人攝製各繫小史皆居士精心結撰並附天倪寶鳳聽潮雲裳諸先生序跋題詞完全用銅版紙彩色精印美麗悅目審美者固宜共快先覩即研究社會學及倡伎問題者亦不可不人手一編也

上海晶報館四馬路雜誌公司

晶報 售書部啓事

本報自三月三日十五年週紀念日起特設售書部專售各項新舊小說及雜誌專刊物茲將最新書目及售價逐漸披露如後

王正廷近言錄 精裝一元 平裝六角 每册一元

馮玉祥政治要電彙編 馮玉祥軍事要電彙編 第一二三四編每册價洋四角五分

馮玉祥讀春秋左傳劄記 每册五角

維納絲雜誌【第一二三册】每本售大洋一角

中國民族性之解剖 每册五角

潘恩公娟塞安五記 每册六角

高濱子太史酒子祝壽文字 每册小洋四角

馮玉祥訓令 每册一元二角

▲金粱著 御刻三希堂法帖釋文一部計六本 四元 近世人物誌 一元八角 清宮史畧 一元二角 光宣小紀 八角 清帝后外紀 一元二角 滿洲秘檔 一元二角 辛亥殉難記 一元二角 近世人物誌 一元八角 瓜圃述異 一元二角

瓜圃叢刊敍錄續 正一元

▲包天笑著 非小說 一元 黑暗小銀燈 八角 懸琴傳語 一元 降城痛語 四角 未來世界 四角 殘牲 四角

▲畢倚虹著 碧海情波記 二角

黑暗上海 每册五角

▲澂六山房著 九尾龜 十二册 一册 二元

▲李涵秋著 筆記 一元 雌蝶影 二角 琵琶怨 五角

雙鴛血 五角 ▲陳冷血著 福瑟夫人 三角 俠客談 四角

▲張丹翁著 拆白黨 三角

▲葉楚傖著 新小說 八角

▲沈泊塵作 百美圖 一元二角

●掛號及郵購每册加寄費一角三分●

按摩浴室

本院特聘西洋女子精於按摩術經驗豐富服務週到歡迎華賓駕臨一試包君滿意 ●地址 森爾鳴路一百三十六弄二號門牌 ●電話 三五七七三號

劉公魯書畫篆刻 潤例 本館王乙之君代收件函索即寄

新式按摩 富有經驗之女子精於瑞典式普通按摩及醫學按摩並有沐浴 【地址】蒲石路三百六十八號二號門 男謝

燕山小隱寫字 潤例 寒雲代訂 函索郵寄 通訊處 綏遠電報局代收

貴州路寧波路轉角中國飯店南首

桃花宮浴室按摩院

本院聘請經驗宏富手術敏捷之摩登女郎數位招待溫柔周到一經施術即覺身心咸暢精神煥發如承各界惠顧不勝歡迎之至

六月十日起 夏季大減價一月

價目 按摩 沐浴 藥水 擦背 四種祇收一元

貴妃按摩院

高尚規模 並請陳梅英女士領導 親自訓練均係新進人材 （向不賤價號召）（祇求貴客滿意） 少女按摩藥水沐浴每位一元

▲地址▼ 霞飛路五二八號和合坊口即華龍路電車站口

新開 神仙宮（浴室）按摩院

▲夏季大減價一月▼ ▲六月十五日起▼

本院特請醫學專家摩登女郎數位技術高妙內部裝璜富麗佈置新式溫暖適宜有益衛生並有藥水沐浴招待週到如蒙諸君駕臨毋任歡迎 減價期內六種全套祇收一元

地址 天津路新新公司後面五百四十號

按摩浴室

本院特聘西洋女子精於按摩術經驗豐富服務週到歡迎華賓駕臨一試包君滿意 ▲地址靜安寺路壹壹六七號十號公寓電話三五六一五號

按摩術

茲有美國女子多位新由歐美來滬對於按摩經驗非常豐富一經施術定能強筋活血有益身心今願留滬歡迎華人試驗 ◎廣止 白克路七百三十八號（即卡德路口）永樂坊內永樂大厦一號公寓

上海中西大藥房發行 **痰敵** （片）（露）

傷風不醒便成癆 治咳防癆 唯有痰敵

片 小瓶一元 大瓶二元 露 每瓶一元五角

屯溪下黎陽方燕詒堂精製真正 **白蓮藕粉**

功能 養血生津 調中補肺 開胃通氣 解暑清熱 勞傷吐血 服之有益

本堂向在徽邑屯溪製藕粉垂六十餘年遐邇馳名早已有口皆碑良以製煉道地不雜僞品質純潔無論體氣強弱皆可常服殊爲益壽潤肺而不燥滋補而不膩尚屬衛生妙品四時咸宜饋贈親友尤爲歡迎至功用服法另詳說明書如蒙賜顧請認明本堂招牌庶不致誤 本主人謹啓

上海南市九畝地萬竹街豫昌當代售（南市自動電話二萬二千九百七十五號）北市勞合路中甯波路口仁豐當分售

姚佐頓白濁丸

本醫師特製此丸藥性和平無攻伐瀉有清毒止痛之功專治新久五淋白濁不論體虛濕熱或花柳傳染有痛無痛均能透膜殺菌藥到病除永不復發請認定姚佐頓老牌庶不致誤 每料二元半料一元 各大藥房均有售

總發行所 上海三馬路大舞台後面姚佐頓大藥房謹啓

按摩術

富有經驗之俄國女子善按摩並可沐浴 地點亞爾培路二百二十二號十號門牌

□欲得佳書消夏者鑒

鄙人處存有下列書多種，諸君欲得此以消夏者，請郵票代現，寄平本埠大南門草民路三百念四號鄙人鄭際雲收，當即按址郵奉，並貼寄費，（一）王西神著雲外朱樓集兩册，（六角）（二）咸飯牛小叢書三册，（六角）鄭逸梅著逸梅小品，（四角）又續集，（四角）又花果小品，（五角）范烟橋著茶煙歇，（四角）趙眠雲著雲片，（三角）江亢虎著十歲錄，（一角）書皆極有價值，現已絕版，且照定價祇四五折，喜研究文學及小品文者，幸勿失此機會，

□吉契林葬儀

塔斯社七月九日莫斯科電 吉契林今日舉殯，火葬前，在外交委員會會議廳開追悼會，吉氏遺骸即置該處，出席追悼會者有各外交團體，柩旁繞以花圈，爲蘇聯人民委員會，李維諾夫，及莫斯科各外國使節所贈，外交人民委員自莫斯科及國外外交代表接到唁電多通，

□無痛生產手術之進步

（塔斯社六月十一日莫斯科訊）莫城昨舉全蘇產科會議，參加者多係著名產科及婦科醫士，席中討論無痛苦接生手術，開自本年二月起至六月止，該項無痛新手術曾施于一萬產婦，結果極爲圓滿，席中由教授兩位演述無痛收生之辦法，開成績最好者莫若用蒙藥及氧化氮，或用牛蒡藥及霍腸法，或內服催眠藥而不用麻醉藥，茲因採用無痛接生手術者日多，蘇聯政府衛生部特設一談氣廠，以資供給云，

□觀測上層大氣

塔斯社七月九日莫斯科電，亞同溫層氣球二個，體積各二千二百立方公尺，自莫斯科飛出，以研究上層大氣，該球停至二小時二十分，一達一〇、〇〇〇公尺高空，氣溫零下四十二度，一達八、七〇〇公尺，飛行時作若干科學觀測，同日有三小氣球作試驗飛行，安然降落，

兩粵瓦解之趨勢

（秋水）

余漢謀來京見蔣委員長、面陳兩廣情形甚詳、且代陳濟棠、有所陳述、謂陳對中央服從如昔、一切地方政府應盡責任、中央今後隨時可以訓令其辦理、中央各當局、以陳旣有此表示、不無原諒餘地、又九架飛機到京後、兩廣旅京同鄉均言廣東對中央服從、又增一重保障云、又粵來之某參謀云、廣東對中央夙無隔閡、因受廣西李白所挾制、不得不隨聲附和一下、廣西之李宗仁、人尙長厚、與中央亦無嫌隙、惟白崇禧個人、胸襟窄小、一點虧不肯吃、連年練兵軍訓民訓目的、無非爲狹義的雪恨報復準備、此次兩廣之高調、其主動力自在白氏一人也、又云兩廣方面、亦有許多貌似擁護陳濟棠、而衷心實欲推翻之者、若正面反對而備于陳之勢力、不敢爲也、乃運用此小聰明、以捧陳爲毀陳之手段、故意將陳的靶子弄得大大的、使國人羣矢所集、所謂端陳于火爐之上、使之自受煎熬、致有此次滑稽喜劇、可見最厲害之反對者、以大捧爲推倒政敵手段、袁項城之失敗、亦壞在捧上、吾知奇捧極捧陳濟棠者、定是不欲陳濟棠勢力存在者也云云、粵友之言、頗有至理、而兩粵之內情與今後瓦解之趨勢、可以覘之矣、

在粵中委的兩大派

（侃侃）

陳濟棠自空軍率機逃亡後、繼之以李漢魂等之通電、大有衆叛離親之象、此次西南派來出席二中全會之五委、當照何陳比較接近人物、故到滬時發表共同談話、口口聲聲抗日救國、一副正經面孔、正與陳李白等口號一致、聞此次入京、每人先發旅費一千元、其他各項開支得正式報銷、又聞在粵中委向分兩派、一派卽爲擁陳派、如鄧青陽等是、另一派則爲反陳、亦有數人抵京出席、將提請討伐陳濟棠提案、可謂極矛盾之至矣、此次二中全會、關係國內時局者至巨、而各方重要提案、亦五色繽紛、然大抵均始終成爲一篇文章而止、比較最關重要而又含有事實之可能性者、確爲王寵惠等和事老等提案、如得各方之諒解、則政治安協之工作、前途始有一綫光明、否則生靈塗炭、徒然塡破血流、佛說、何苦、何苦、

□首任駐法華大使那雅齊覲見國民政府主席並呈遞國書後合影（國際）

消暑

（丹翁）

春天不是讀書天、夏日炎炎正好眠、這眞是笑談、往代閑逸之士、尙於暑季特增紀錄、况藝事百端、何種不引人入勝、日中俊彥林林、孰云不分鑪孟晉、而似乎吾晶、咸許可幾分也、喜得此解、

品晶藝事高新舊、集同袍大雅、偶相顧、甕聲各自豪、巨刊啓列肆、質物拾殘句、消暑當機會、讀書肯憚勞、

時事吟

（天倪）

專祠忠烈妥英靈、借設招提俎豆馨、祭典不存淫祀削、城隍內殿足丹青、

內部頒行各縣設立忠烈祠辦法、以與保護寺廟財產令抵觸、費似周章、竊謂各省不載祀典之淫祠、迄今仍有、何妨仿湯文正例、凡不載祀典之廟宇、卽改作忠烈祠、殊與保護廟產之令、並無不合、蓋有功則祀、除卻佛外、國家對於淫祠固無保護之必要也、又各邑城隍廟向有內殿、以供所謂城隍奶奶者、今則男女平等、安知女子不可作城隍、而必奶奶是附孽邪、是後殿亦可改立忠烈祠、若已更建學校則無論矣、

紅城黑水蕩鼇弧、萬馬齊呼靖葦蒲、不遣狼星西北照、總須民樂迓蘇壺、

開陝甘剿匪、已攻佔紅城水、紀之以詩、

將有不動產流通券

（西階）

中中交三行法幣雖增至九萬萬元、然以現金集中、外匯增多之故、信用益固、聞當局爲救濟農村、活潑地產計、擬發行一種「流通劵」、斯劵與法幣不同、法幣永久使用於市塲、流通劵須到期方可兌換法幣、此劵發行之後、法幣之信用可以增高、公債之價格亦可見漲、嘉惠農民、猶其餘事也、

麪粉交易淸淡原因

（寧民）

本市麪粉交易所、位於華界之民國路、向來交易穩健、近月以來、因被『多頭』投機家之操縱、一日之間、竟有一二角之上落、該所當局因鑒於形勢危險、曾一度會議、決定每日無論任何月份、有一角之上落、卽行停拍、以玆限制而免危險、詎料限制歸限制、『多頭』方面、仍繼續抬高、致市價暴漲、影響民食甚鉅、社會局有鑒於此、特於日前派員到塲調查眞相後、卽於八日限制市價、不得故意抬高、（七八九月份限三元〇五分拾月份限三元〇八分十一月份限三元一角一分、十二月份限三元一角四分）因此混亂狀態、業已平復、而多頭方面、因限價故、不願賣出、空頭方面、因現粉客銷尙活、廠方不出行販、亦不拋售、故圈內祇見一片叫買之聲、賣者絕無僅有、因之供求不能相應、毫無交易可做、致成交之數大減、昨（十日）前市開拍四盤、歷五分鐘、卽收盤至成交數、額僅有三千包、與往常一百數十萬包之成交數相較、大有霄壤之別、可謂開空前未有之新紀錄云、

□校正　昨日「謝贈」一稿中、「惠我仁風金息侯」句、惠字訛思字、又末一行、饋及衰慵、慵字又訛爲傭字、特此校正、

蘇州催租慘劇的透視

（微妙）

□兩個鄉下人是白死了嗎□

蘇州渭涇塘的催租慘劇、保安隊開鎗、打死了農民二人、（起初傳當塲斃命者三人、後知一理髮匠受傷而未死）保安隊方面、說是也有人受了傷、當時相驗咧、喊寃咧、鬧了一陣子以後、現在漸漸兒平靜了、連小茶館（非立報之小茶館）裏、也不大聽得有人談起了、出了事以後、吳縣縣長向法院裏一推、說是由司法界秉公辦理、一到了司法界、這就得按步就班的做去、不過到現在、我們還不知道打死兩個農民的兇手是誰、大概關於兩條人命、不至於就這樣馬馬虎虎的過去了吧、聽說這慘劇的起因、是爲了一個佃戶不還租、那個公棧裏、就把那個佃戶捉來吊打、因此鄉下人不服、也把催甲圍毆、保安隊是幫同催租的、這樣便衝突起來了、現在曾經被吊打的那個佃戶、已經被保安隊開鎗打死了、鄉下人雖然在喊寃枉、却向那裏去喊去呢、縣長他說得好、鄉下人也是他的部民咧、但是縣長肯幫了鄉農、向保安隊對抗嗎、推到司法界去、眞是他的聰明處、法院裏當然相驗咧、提審咧、好在鄉下人那邊不催緊、這樣大熱天、且慢一慢、反正人是已經打死了、至於本地人士呢、業主幫業主、惺惺惜惺惺、有田的人與種田的人、正站在對立的地位、抗租的不打死幾個、以後怎麼處呢、可憐呀、這兩個鄉下人、大概是白死了吧、

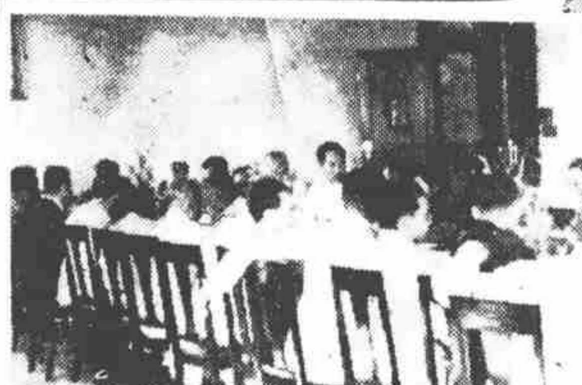

□首都留英同學會舉行茶會歡迎同學周鯁生、皮宗右、李四光、樊德芬、劉迺誠、傅堅白等、並歡送同學李耀東、赴歐參與國際律師會議、【國際】

留學生辟暑生涯

（日本通訊）（李阿毛東京寄）

留學生本來都是很節儉的、避暑是有閑階級的事、留學生當然談不到、所以在從前、東京的中國留學生、到了暑假、有的家裏有事、便回國一趟、沒有什麼事情、或是打算節省些金錢的、仍舊留在東京、那時候、有的進什麼暑期學校、或補習日語、實在無事可做、也只好閑着、好在東京雖然很熱、其實也不是一天到晚熱的、午間最熱、有到近百度、到晚上、還是非蓋棉被睡覺不可、

近來情形不同了、暑假內留學生很有許多往鄉間去避暑、日本的避暑地極多、不一定像輕井澤那麼都是些歐美人避暑、一切費用很貴、其他鄉間、大約是近海的地方、什麼都很省的、開銷反而比東京便宜、況且東京所住的下宿、凡是夏天去避暑的話、房錢是可以打對折的、因此倒也還上算、這樣學生們去避暑的人一多、就有一樁事情、應運而生了、有幾個教師們、一面自己也去避暑、一面在避暑地、去辦暑期補習班、他們先在六月裏、在東京宣傳起來、說在某某避暑地、開辦什麼什麼講習班、並且可以代租房屋、代辦伙食等事、學生們既可讀書、又可避暑、而且自己什麼也不必管、自然報名的很踴躍了、夏期講習班的最多的、當然是日本語、今年還有一個德國人、能說中國話、在伊東避暑地、設立德語補習班、專教中國留學生、聽說報名的人、倒也不少、在涼風習習的海濱讀書、確是比在東京流臭汗、有趣得多、

大前門香煙

無上上品

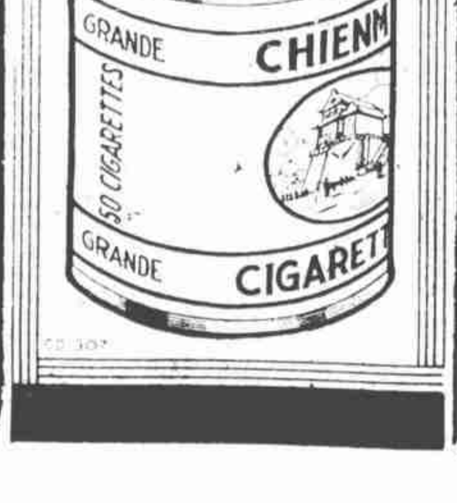

吳藹之蘇門答臘遊（二）

（自蘇島寄）

吳律師留實武牙三日、再前行往巴東實林泮、此段公路、較前更高峻彎曲、上高嶺落斜坡時、汽車僅能開十二至十五公里、看此速率、可想見其崎嶇、途次有小埠名巴東打羅、華商店僅約十家、華僑不過百名、吳聞其中亦有一華僑學校、遂停車入校參觀、（其甲必丹梁維新聞訊、急趨校內招待、吳祇與全校十餘名學生畧談幾句、因車難久待、遂去、抵巴東實林泮後、全埠華僑社團集會歡迎之、其熱烈一如實武牙然、談話間、吳氏解釋「同胞」「同志」之眞義、甚爲詳盡、聽者動容、但該埠僑衆、以中華學校長租校舍、殊不合算、曾組織籌備會籌建校舍、及經吳指示方畧後、大衆對此籌備工作、更感興趣、越二日後、吳轉車往蘇西之巴東、到蘇島東西岸交界之哥打撈板、在此段公路中、能盡見荷印政府指導土人利用水力灌田之眞象、沿途較前歷者更崎嶇、故更能顯出其工程之巧妙、但所乘者爲代政府運輸郵件之車、例不夜行、故卽夕在哥打撈板過宿、該埠華商共約十家、鞋業者佔其三、餘爲打金雜貨咖啡經業等、同僑共約五十名、皆爲粤籍、

新心舊人

張恨水

第八回　高蹺解囊心忘情不易　凄凉搖尾態求飽眞難

【二一一】

這話在心裏、只管轉着念頭、自己就不住的看看高氏、又看看棹子下面、說了許久、並沒有談到飯上去、她的肚子、可不如她人爲這樣客氣、只管嘰哩咕嚕作響、她沒有法子坐下去了、就向高氏告辭道、大嬸兒、回頭見、我要回去瞧瞧兩個孩子去、楊家嬸說着話、無精帶彩的走回家去、一隻白爐子、盛着一爐子豬色的煤渣、一點兒熱氣都沒有、屋子裏可以進嘴的東西、只有小缸冷水、這個日子、雖是不妨喝些冷水下去、可是冷水這樣東西、如何可以解餓、因之手扶了缸沿、呆呆的在屋子中間、站了一會、她一個十四歲的男孩子、不知跑到什麼地方找東西吃去了、一個七歲的小孩子、却坐在門檻上、只揉着眼睛流淚、楊家嬸道、好孩子你別哭、我這就和你找吃的去、小孩子聽說、更揉着眼睛、哭得厲害了、他哭着道、我要東西吃呀、我要東西吃呀、

□新札樸□

（飲光）

□服藥過多之弊

我國人服藥、草木砂石外、多假力於鳥獸、然御必符量、逾則有害、此古人所以愼之也、書影載黃山畢公服溫肭臍、初頗驗、久得沙淋疾、沙皆作犬形、如尾署口、又傳潤州某公補劑多用敗龜板、晚患蠱脹、乃謂白香霞、白與赤丸下之、龜如蔬大者升餘、不數月死、按溫肭臍、卽海狗腎也、龜板滋陰、較狗腎徒補陽、氣不同、而服之久、則斃亦如是之烈、或謂此訛言耳、服狗龜腹中能成狗龜、如食牛羊、不將變藏府爲牛羊邪、不知氣之所感、植物可以蠕動而爲虫、如藥類之冬虫夏草、秋夏之腐草成螢、汚水化蚊、酸汁化蠓蠓、若以物理推之、有餘言其所以然者乎、然則溫肭臍與龜板孳生腸胃間者、又何不可乎、

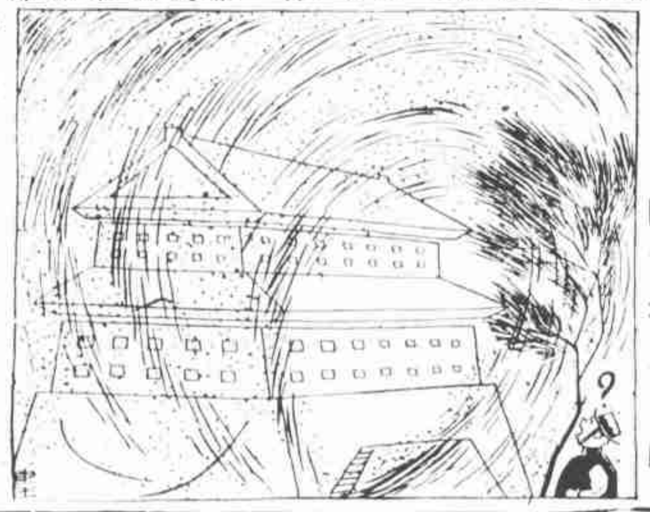

□古城風雨□

□姬佛陀先生新書法之一□（背身以筆書聯）

陳令儀小住首都

（紅葉）

陳令儀女士、在滬業律師有年、近以國民大會開會在邇、凡各團體皆有選派代表參加、以資選舉之權利、而其中獨付闕如者、爲婦女界、未免有乖男女平等之原意、是以京滬婦女團體大聲疾呼迭有請願、頗有不達目的不止之態度、海上婦女團體、爲響應首都起見、特於上月開會共舉陳爲上海婦女團體總代表、卽於七月啓程赴京、與京方婦女團體、同向國民政府請願、同時幷參加京方婦女團體大會、互相討論、幷推陳於謁林主席後、結果甚爲美滿、良以婦女爲民族之母、而未介忽視者也、近聞陳擬小住首都數月、以資流連、幷叙家園樂趣、蓋陳爲南京人、世居首都、今乘赴京請願之便、小居家園、亦一樂事也、但最近之將來、必能來滬、向本市婦女團體報告請願經過、以及今後應取之步驟也、

上海畫報拾遺記

（慧庵）

人生覺得太空虛了、不到一百年的光陰、無論親疏好惡、彷彿天天在看電影、一幕幕在眼睛前過去、就一幕幕在眼睛裏消滅、故友畢倚虹、逝世十年了、如今文藝界裏、宴會塲中、提起他名字的、恐怕已經不多、前天家中人因爲積存的舊報紙、太腌臢了、一攏腦兒送到雜貨舖子裏去、供他們覆瓿裹物之用、我猛然想起裏面有不少「上海畫報」、散失是很可惜的、逼着他們去要回來、那知道已被捲散、好容易收拾得三四疊、拿來整理一下、巧極了、從第一期到一百期、居然完全無缺、或許是倚虹靈爽所憑吧、讀者想多知道、上海畫報是倚虹一手創辦的、但拿這一百期舊報、約畧覆閱一過、那眞可憐、這畫報差不多就是倚虹催命符、你想一個人有多少精神、要籌書資金、要搜集材料、還要伏在案上、編輯、做小說、還要跑到印字局裏、排比、校讎、監視印刷、約摸出到五十期光景、他已自己感覺到精神不能維持、到得七十餘期、連一篇小說（新人間地獄）都不能再做、蓋已病得不成模樣了、第一百期的紀念號上、天笑有一篇文字、說「我們三日一看上海畫報、便要想到倚虹、便要憶着倚虹的病」、這話沈痛極了、這時爲民國十五年四月、距上海畫報出世期、（十四年六月）纔止十個月、而倚虹卽於是年五月逝世、到今年恰恰十年、僅賴有這百張破紙、動人懷想罷了、凡是藏有上海畫報的「倚虹之友」、（倚虹病中猶思編印的小說月刊名）能不感慨係之嗎、

四庫全書眞本在滬

（西階）

四庫全書原有七閣、卽文淵文溯文源文津文匯文宗文瀾是、今所存者文淵文津文瀾三部而已、文淵在北平圖書館、文津在瀋陽故宮、文瀾在杭州、滬人每以不獲一覩眞本爲憾、沈能毅屬樹雄諸君所辦之中華文物展覽會、（會塲靜安寺路西摩路口）已商得文瀾閣將四庫眞本運滬展覽、現已陳列就緒、愛好故籍者、宜一往觀也、至該會各品、以佛像爲大觀、雕漆紫檀爲精品云、

香山慈幼院舉行回家節

（言成）

香山慈幼院主辦之第二屆回家節、及第一屆校友集團結婚、已定於本月七日、在香山該院舉行、本屆因經費困難、故將會期縮短爲一日、現集團結婚之洞房、及校友宿舍、已佈置完備、已有五對未婚夫婦參加、其回家節舉行節目、爲聚餐、遊藝、遊園、發紀念品、僅一日內舉行完畢、現各地校友前來參加者、已達百餘人、該院院長、熊希齡及其夫人毛彥文女士、爲參加七日之回家節、並爲校友集團結婚主婚、特乘滬平通車、先一日赴北平、惟熊氏風塵滿面、精神欠佳、其夫人毛女士、則着綢旗袍、較前愈加豐腴、

朱宣合作

（丹翁）

人生無事、易于暑季呈功、我雖所得不少、然歲歲勤此、到老不衰、今年喜得朱高士黃葉翁山水各五六紙、不廣無採旨神矣、舊曆五日、觀朱宣二公同作一幅、妙甚、我爲題句、敢希嚬附、詩云、「高士山水樹骨、愚公乃爲賦其色、老友合作傳千秋、我喜題句繪事側、並代藝流好手衆、分研六法各自得、惟吾三人同氣味、聊于此幀聚筆墨、高士淸湘個個、愚公張風端可識、此幀染處多于

□影星 雯女士近影□

冰棒

（七〇八）

上海酷暑、已到九十八度、在這時嚼冰解暑、自然最舒服、向來上海賣冰的、有幾種、一種是美女牌冰淇淋、每客要賣兩角小洋、其次是冰店自製、（但租界上已禁絕、不許自製）賣小洋一角、再其次是提了一隻冰桶、高喊頂刮刮、每杯賣兩銅元、還有一種是冰棒、一名冰蠟燭、也賣小洋一角一支、今年市上已多了一種冰棒、僅賣十二銅元一支、這是一種日本機器製的、只用一匹馬力的電機、每二十四小時、可製五千支冰棒、這種機器、上海本來是不曾見過、這是從日本機器博覽會陳列了這種機器、市上遂有此種棒冰出現、自從這種棒冰出現了以後、無論何人、只要化十二個銅元、便可以把很熱的心腸、立刻冷下來、正是今年酷暑中的特別產物、